

Boletín Epidemiológico

DIRECCIÓN EJECUTIVA DE INTELIGENCIA SANITARIA – DIRECCIÓN DE EPIDEMIOLOGIA E INVESTIGACION



Nota de actualidad

“ALERTA LA CORRIENTE DEL NIÑO COSTERO”

Correspondiente: S.E 22- 2023

Contenido:

“Corriente del niño costero”	1
Situación y Tendencias de la Vigilancia: • EDA • Infección Respiratoria Aguda • Neumonía • Friaaje • SOBA/Asma	2-6
Vigilancia de Lesiones por Accidentes de Tránsito	7
Zoonosis	8
Enfermedades No Transmisibles	9
Enfermedades Transmisibles	10
Enfermedades de Notificación	11
Alerta Respuesta	12

DIRECTOR EJECUTIVA DE LA RED DE SALUD HUAROCHIRI

M.C. ALFREDO PALMA CUEVA

DIRECCIÓN DE INTELIGENCIA SANITARIA

OBST. JAID CAMPOS CHAMBERGO

EQUIPO TECNICO

Tec. Edgar Lalo Olivera Matos

finés del siglo XIX, los pescadores del norte del Perú apreciaron que todos los años hacia finales de diciembre, cerca de la Navidad, solía ocurrir un incremento de la temperatura del agua del mar, la cual era observable a lo largo de la costa norte. Atribuyeron este calentamiento a la llegada de una corriente marina de aguas cálidas a la que llamaron la corriente de "El Niño".

La presencia de estas aguas cálidas a lo largo de las costas peruanas, es un fenómeno recurrente que tiene una duración de varios meses. Ahora sabemos que este calentamiento marino-costero se acentúa cada cierto número de años, siendo una manifestación de los cambios que ocurren en las capas superficiales y subsuperficiales del océano. Esto está vinculado a interacciones complejas con la atmósfera que se producen en el Océano Pacífico ecuatorial, a miles de kilómetros de la costa peruana en el Océano Pacífico.

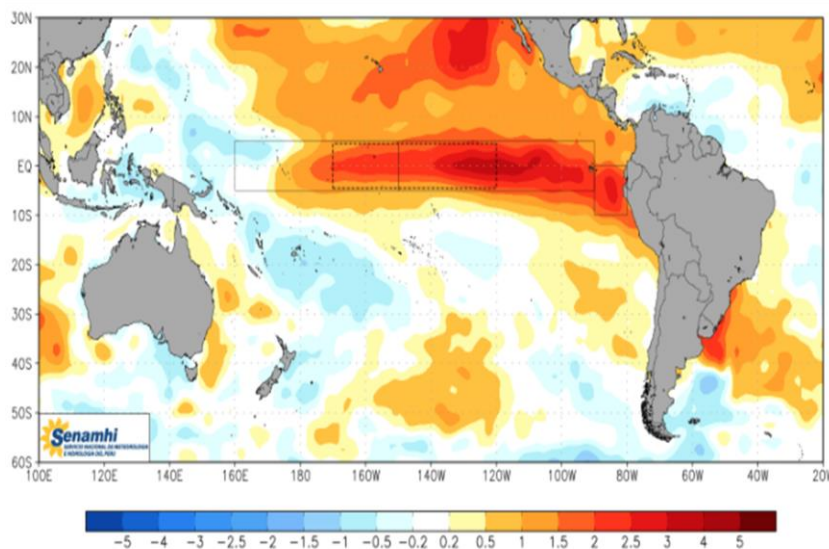

Disponible en: <http://www.redhuarochiri.gob.pe/Epidemiologia>

INFECCIONES RESPIRATORIAS AGUDAS

Las Infecciones Respiratorias Agudas constituyen un importante problema de salud pública ya que ocupa en el país el primer lugar dentro de las causas de morbilidad general y la atención médica de estos casos se da especialmente en los recién nacidos. En el Perú, se estima que tres de cada cuatro consultas que se otorgan en los servicios de los establecimientos de salud para atender enfermedades infecciosas, corresponden a problemas respiratorios agudos, por cuanto constituyen la primera causa de muerte en todas las etapas de vida, especialmente en los infantes, en el que la NEUMONÍA es la responsable del mayor porcentaje de las defunciones.

La Infección Respiratoria Aguda (IRA) está conformada por un grupo de enfermedades cuyo hecho en nuestro país se incrementa con relación al descenso de temperatura. Aunque el frío, en sí mismo, no es causante de esta enfermedad, existen hábitos y conductas asociadas a las bajas temperaturas que aumentan el riesgo de enfermar. Asimismo, agentes de algunas enfermedades suelen encontrar al huésped (personas) con menos defensas que en la estación de verano.

En el año 2023 a la S.E 20

2 se notificaron 4391 episodios de infección respiratoria aguda en niños menores de 5 años en la RED HUAROCHIRI, siendo la Micro Red Ricardo Palma (71.0) quien presenta la mayor incidencia en porcentajes. La Micro Red Langa (12.0), Micro Red San Mateo (7.0), Hospital Matucana (5.0), Micro Red Huarochirí (3.0), Micro Red Huinco (2,0) presentan menor incidencia de episodios.

En el Canal Endémico observamos un incremento de casos en comparación a la última semana, en el cuadro comparativo de tendencia por años se evidencia un incremento notablemente en comparación al año 2022. El pico más alto y resaltante corresponde a la semana anterior encontrándonos en la zona de Alarma.

En el canal endémico el año 2023 nos encontramos en Zona de Alarma a la Semana Epidemiológica 22.

El acumulado es de 4391 episodios de infecciones respiratorias agudas, 0 defunciones en menores de 5 años.

Gráfico N° 1: Canal Endémico de IRAS por Semana Epidemiológica, RED HUAROCHIRI 2023, a la S.E 22



Gráfico N° 2: Tendencia comparativa de IRAS, RED HUAROCHIRI 2018 al 2023, a la S.E 22



Tabla N° 1: IRAS episodios por Micro Redes, RED HUAROCHIRI 2023, a la S.E 22

HOSPITAL Y MICROREDES	IRAS A LA S.E 22				ACUMULADO 1*22- 2023			
	TOTAL DE IRAS	DEFUNC. POR IRAS	TOTAL	% semanal DE IRAS	TOTAL DE IRAS	DEFUNC. POR IRAS	TOTAL	% ACUMULADO DE IRAS
HOSPITAL MATUCANA	24	0	24	8	223	0	223	5
MICRORED HUAROCHIRI	3	0	3	1	139	0	139	3
MICRORED LANGA	33	0	33	11	516	0	516	12
MICRORED RICARDOPALMA	213	0	213	74	3135	0	3135	71
MICRORED SAN MATEO	9	0	9	3	319	0	319	7
MICRORED HUINCO	5	0	5	2	59	0	59	1
RED HUAROCHIRI	287	0	287	100	4391	0	4391	100

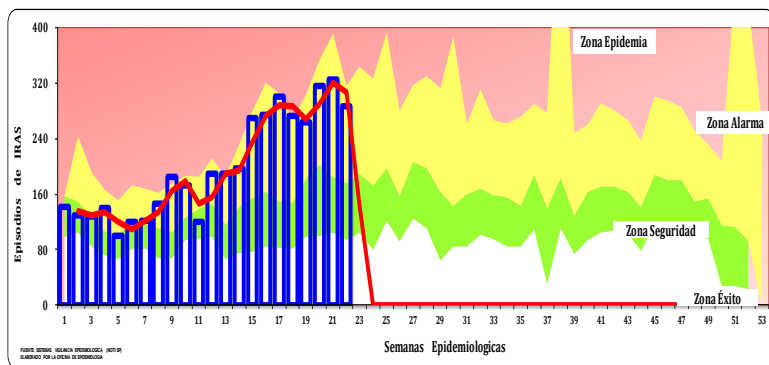
Neumonías

La **neumonía** es una infección de uno o los dos pulmones. Muchos gérmenes, como bacterias, virus u hongos, pueden causarla. También se puede desarrollar al inhalar líquidos o químicos.

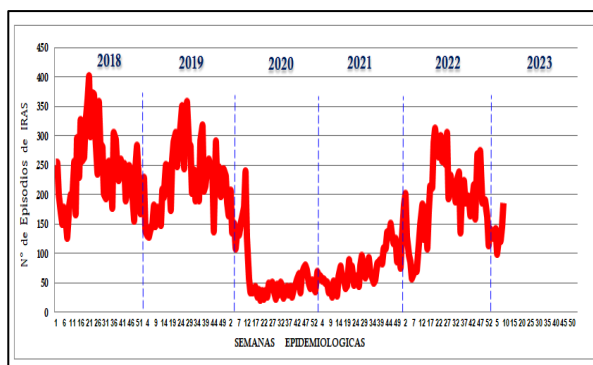
Las personas con mayor riesgo son las mayores de 65 años o menores de dos años o aquellas personas que tienen otros problemas de salud.

En el año 2023 a la S.E 22 se reporta 3 episodios de Neumonía en niños menores de 5 años en la RED HUAROCHIRI.

En el Canal Endémico nos encontramos en la **zona de Éxito** a la S.E 22 en la Red de Salud Huarochirí.

Gráfico N° 3: Canal Endémico de NEUMONIAS por Semana Epidemiológica, RED HUAROCHIRI 2023, a la S.E 22

Gráfico N° 4: Tendencia comparativa de NEUMONIAS, RED HUAROCHIRI 2018 al 2023, a la S.E 22

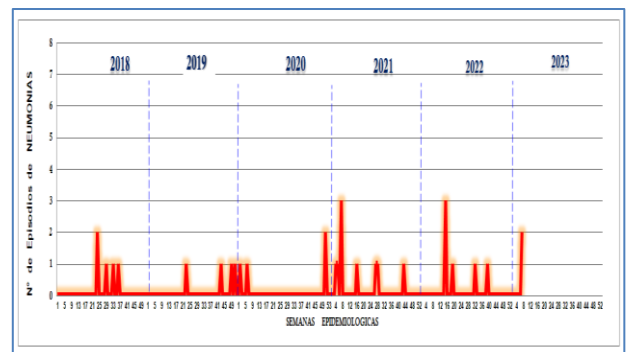
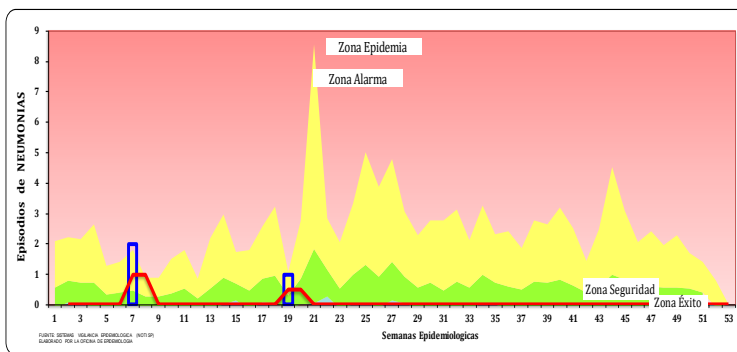

FUENTE: SISTEMAS DE VIGILANCIA EPIDEMIOLÓGICA (NOTISP)
ELABORADO POR LA DIRECCIÓN DE EPIDEMIOLOGÍA - RED HUAROCHIRI

Tabla N° 2: NEUMONIA episodios por provincia, RED HUAROCHIRI 2023, a la S.E 22

HOSPITAL Y MICRO REDES	NEUMONIAS A LA S.E 22					ACUMULADO 1*22- 2023				
	TOTAL DE NEUMONIAS	DEFUNC. POR NEUMONIAS	TOTAL	INCIDENCIA MENSUAL DE NEUM. <5 AÑOS* 1,000 Hab	% MENSUAL DE NEUMONIAS	TOTAL DE NEUM.	DEFUNC. POR NEUMONIAS	TOTAL	INCIDENCIA MENSUAL DE NEUM. <5 AÑOS* 1,000 Hab	% MENSUAL DE NEUMONIAS
HOSPITAL MATUCANA	0	0	0	0.0	0	0	0	0	0.0	0
MICRO RED HUAROCHIRI	0	0	0	0.0	0	0	0	0	0.0	0
MICRO RED LANGA	0	0	0	0.0	0	0	0	0	0.0	0
MICRO RED RICARDO PALMA	0	0	0	0.0	0	3	0	3	0.0	2
MICRO RED SAN MATEO	0	0	0	0.0	0	0	0	0	0.0	0
MICRO RED HUINCO	0	0	0	0.0	0	0	0	0	0.0	0
TOTAL	0	0	0	0.0	0	3	0	3	0.0	0

FUENTE: SISTEMAS DE VIGILANCIA EPIDEMIOLÓGICA (NOTISP)
ELABORADO POR LA DIRECCIÓN DE EPIDEMIOLOGÍA - RED HUAROCHIRI

Síndrome Obstructivo Bronquial / Asma

En la Semana Epidemiológica 22 tenemos 14 episodios de Síndrome obstructivo bronquial-Asma en la Red Huarochirí.

En la distribución semanal por Micro Redes tenemos al Hospital Matucana (91.0%), Micro Red Langa (0,0%), Micro Red Ricardo Palma (9.0 %), Micro Red Huarochirí (.0%), Micro Red San Mateo (0 %), cabe mencionar que las Micro Redes restantes presentan notificación negativa.

En el Canal Endémico, observamos un descenso en la cantidad de casos comparado con el reporte de la semana anterior, ingresando a la Zona de Éxito.

El acumulado de la RED HUAROCHIRI es de 5 episodios, y la Incidencia acumulada es de 0.3 por 1000 menores de 5 años.

Entre las Micro Redes que tienen la mayor incidencia acumulada en menores de 5 años tenemos: Micro Red Ricardo Palma (4), Hospital Maturana (7).

El 100 % del reporte corresponde al grupo atareó de menores de 5 años.

Haciendo un comparativo de tendencia acumulada, podemos observar que en el año 2023 hay un descenso de caso de Sob/Asma En relación al año 2022, los casos son menores y presenta una tendencia baja.

Gráfico N° 5: Canal Endémico de SOB/ASMA por Semana Epidemiológica, RED HUAROCHIRI 2023, a la S.E 22



Gráfico N° 6: Tendencia comparativa de SOB/ASMA, RED HUAROCHIRI 2018 al 2023, a la S.E 22



Tabla N° 3: SOB/ASMA episodios por provincia, RED HUAROCHIRI 2023, a la S.E 22

HOSPITAL Y MICRO REDES	SOB/ASMA S.E 22	ACUMULADO 1*22- 2023	INCIDENCIA MENSUAL DE SOB/ASMA. < 5 AÑOS X 1,000 Hab	% MENSUAL DE SOB/ASMA
HOSPITAL MATUCANA	0	7	0.2	5.0
MICRO RED HUAROCHIRI	0	0	0.0	0
MICRO RED LANGA	0	0	0.0	0
MICRO RED RICARDO PALMA	0	7	0.0	5.0
MICRO RED SAN MATEO	0	0	0.0	0
MICRO RED HUINCO	0	0	0.0	0
RED HUAROCHIRI	0	14	0.2	100

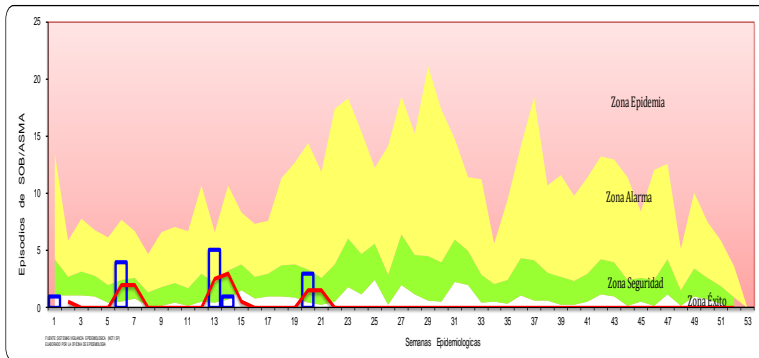
Situación de las Enfermedades Sujetas a Vigilancia Epidemiológica

Enfermedad Diarreica Aguda

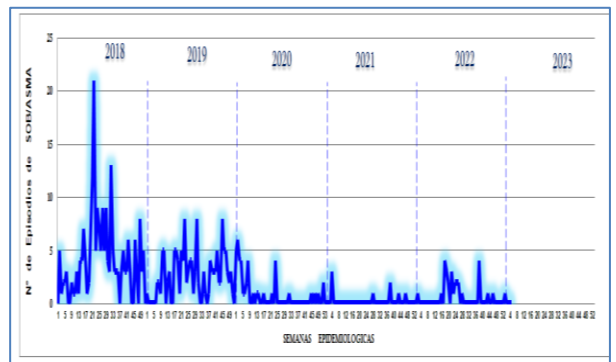
Según la OMS define como diarrea la deposición, tres o más veces al día (o con una frecuencia mayor que la normal para la persona) de heces sueltas o líquidas. La deposición frecuente de heces formes (de consistencia sólida) no es diarrea, ni tampoco la deposición de heces de consistencia suelta y “pastosa” por bebés amamantados. La diarrea suele ser un síntoma de una infección del tracto digestivo o consecuencia de un trastorno funcional, que puede estar ocasionada por diversos organismos bacterianos, víricos y parásitos. La infección se transmite por alimentos o agua de consumo contaminado, o bien de una persona a otra como resultado de una higiene deficiente. Las enfermedades diarreicas pueden tratarse con una solución de agua limpia, azúcar y sal, y con comprimidos de zinc.

A la semana Epidemiológica 22 se notificaron 1453 episodios de diarreas acuosas y 21 diarreas disintéricas.

La Micro red Ricardo Palma presenta la mayor incidencia, donde el riesgo de padecer un cuadro diarreico por cada 1000 habitantes. Durante el año 2023 a la semana 20 Las Micro Redes más Afectadas son: Ricardo Palma (62.0), Langa (17.0), Huarochirí (5.0), Matucana (6.0), San Mateo (5.0), Huinco (5.0).

En el Canal endémico observamos un descenso en la cantidad de casos, encontrándonos en la Zona de Seguridad en el presente Año, en la Provincia de Huarochirí.

No se reportan defunciones por esta causa en el año 2023 hasta la S.E 22

El acumulado de la Red de Salud de Huarochirí es de 1090 episodios de enfermedades diarreicas: 1000 EDAS acuosas y 15 EDAS disintéricas, 0 defunciones.

En el año 2023 a la S.E 22 reportamos 1474 episodios más, 0 hospitalizados y 0 defunciones, comparado al año 2022. observamos que la tendencia es menor en el año 2022.

En lo que respecta a la distribución por grupo atareó, tenemos la mayor parte se concentrada en los niños mayores de 4 años con el 55% y en mayor presentación en el sexo de varones (55.1%).

Gráfico N° 7: Canal Endémico de EDAS por Semana Epidemiológica, RED HUAROCHIRI 2023, a la S.E 22



Gráfico N° 8: Tendencia comparativa de EDAS, RED HUAROCHIRI 2018 al 2023, a la S.E 22



HOSPITAL Y MICRO REDES	EDAS A LA S.E 22						ACUMULADO 1*22-2023					
	ACUOSA	DISENTER.	HOSP. EDAS	DEFUNC.	TOTAL	% semanal DE EDAS	ACUOSA	DISENTER.	HOSP. EDAS	DEFUNC.	TOTAL	% ACUMULADO DE EDAS
HOSPITAL MATUCANA	10	0	0	0	10	14	113	0	0	0	113	8
MICRO RED HUAROCHIRI	1	1	0	0	2	3	63	14	0	0	77	5
MICRO RED LANGA	5	0	0	0	5	7	231	5	0	0	236	16
MICRO RED RICARDO PALMA	49	0	0	0	49	71	912	2	0	0	914	62
MICRO RED SAN MATEO	1	0	0	0	1	1	65	0	0	0	65	4
MICRO RED HUINCO	2	0	0	0	2	3	69	0	0	0	69	5
RED HUAROCHIRI	68	1	0	0	69	100	1453	21	0	0	1474	100

Vigilancia Epidemiológica de Febriles

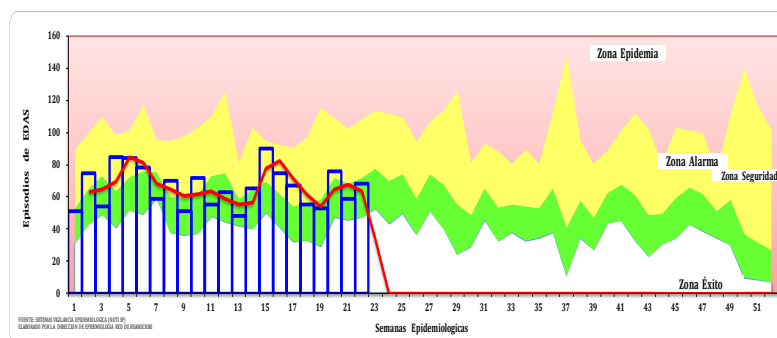
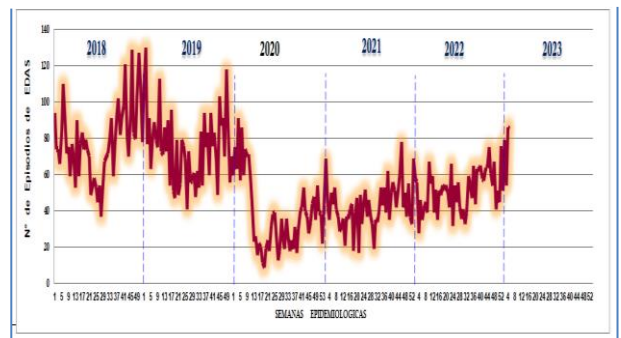
En la RED HUAROCHIRI a la S.E 22 se han reportado 3899 episodios de Febriles siendo las Micro Redes con más episodios: Micro Red Ricardo Palma (75.9%), Micro Red Langa (9.0 %), Matucana (6.1%), San Mateo (4.9%), Micro Red Huarochirí (3.5), Micro Red Micro Red Huinco (0.6%).

En la distribución por Etapas de vida, el 29 % se presenta en la etapa de vida Niño, siendo el periodo Pre escolar afectado alcanzando el 20% del reporte.

En el gráfico N° 9 en el presente año 2023 apreciamos un descenso comparado al año 2022, sin embargo, si observamos el gráfico N°10 del comparativo de casos reportados por grupos de edad y porcentajes, encontramos que el reporte de casos ha incrementado notablemente en el grupo de 1-4 años, por lo que estamos tomando las medidas correctivas con el fin de que las Micro Redes activen la vigilancia en todos los establecimientos de salud de la Provincia en el presente año.

El acumulado es de 2201 casos de febriles, la etapa de vida Niño presenta el 29 % del reporte aculado. Micro Red Ricardo Palma es la más afectada con el (77.8%) de casos.

A la S.E 22 del año 2023 se reportaron 176 casos más, en relación al año 2022.

Gráfico N° 9: Febriles episodios por provincia, RED HUAROCHIRI 2023, a la S.E 22



Tabla N° 5: Febriles episodios por Micro Red, RED HUAROCHIRI 2023, a la S.E 22

HOSPITAL Y MICRO REDES	FEBRILES A LA S.E 22							ACUMULADO 1º22- 2023							%
	<1	1-4	5-9	10-19	20-59	60+	TOTAL	<1	1-4	5-9	10-19	20-59	60+	TOTAL	
HOSPITAL MATUCANA	1	5	1	0	4	0	11	23	68	50	33	49	14	237	6.1
MICRO RED HUAROCHIRI	0	0	0	2	9	1	12	8	27	16	14	56	14	135	3.5
MICRO RED LANGA	0	1	4	2	3	0	10	17	85	98	71	70	10	351	9.0
MICRO RED RICARDO PALMA	3	21	8	10	22	1	65	248	820	695	487	600	110	2960	75.9
MICRO RED SAN MATEO	0	0	0	0	3	0	3	8	32	38	44	57	13	192	4.9
MICRO RED HUINCO	0	0	0	0	0	0	0	0	4	7	3	6	4	24	0.6
TOTAL	4	27	13	14	41	2	101	304	1036	904	652	838	165	3899	100.0

Gráfico N° 10: porcentaje de Febriles, por Grupo atareó RED HUAROCHIRI 2018 al 2023, a la S.E 22

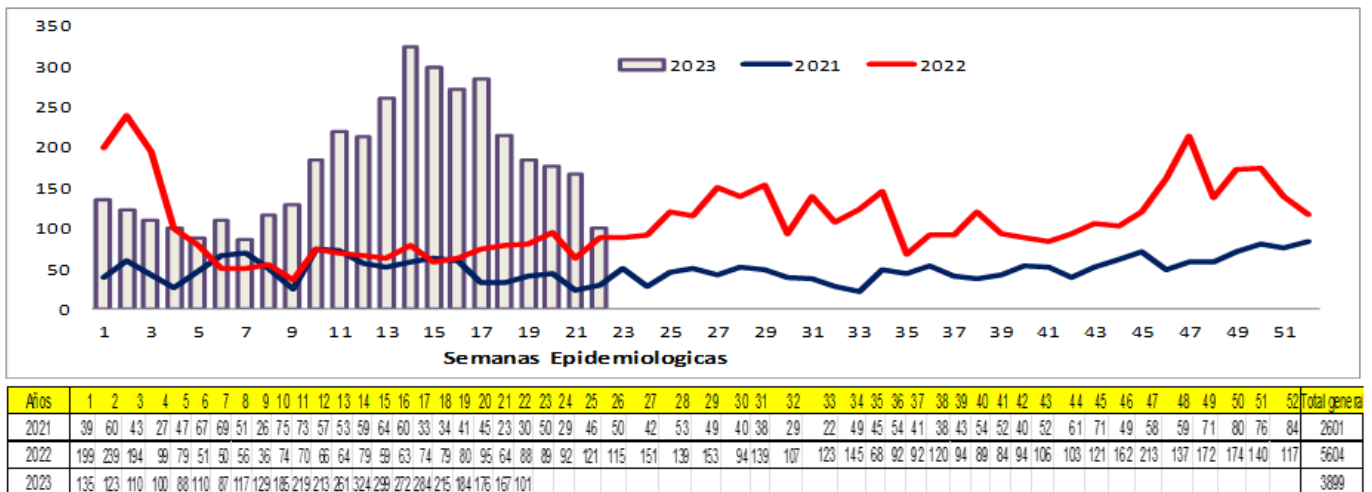
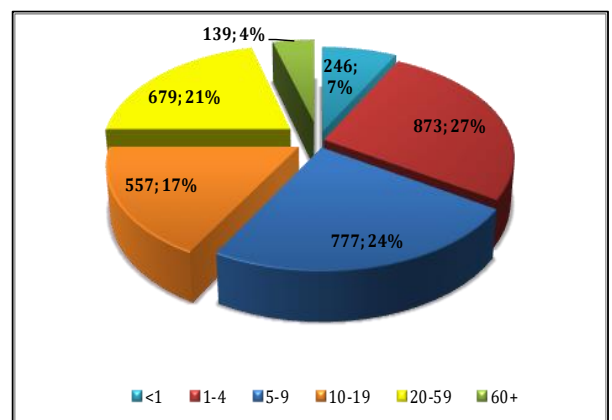

En relación al análisis por Etapas de Vida comunicamos que los grupos de edad establecidos para esta vigilancia son menores de 01 año, de 1 a 4 años, de 5 a 9 años, de 10 a 19 años, de 20 a 59 años y de 60 a más, de los cuales el mayor porcentaje se encuentra en la etapa de **Niño con 27 % (873)** del acumulado hasta el momento.

Vigilancia por Lesiones de Accidentes de Tránsito

Accidentes de Tránsito

En la Semana 22 La Red Huarochirí presentó 1 caso de accidentes de tránsito, en la Provincia de Huarochirí. Dichos eventos ocurren en zonas cercanas a la Carretera Central. El acumulado es de 16 accidentes de tránsito y 50 Accidentados.

Tabla Nº 6: Accidentes de Tránsito Acumulado por Distritos, RED HUAROCHIRI 2023, a la S.E 22



Gráfico Nº 11: Accidentes de Tránsito porcentaje Acumulado RED HUAROCHIRI 2018 al 2023, a la S.E 22

DISTRICTOS	ACCIDENTES DE TRANSITO			ACCIDENTES DE TRANSITO			DEFUNCIONES		
	SE22	ACUM P22	%	SE22	ACUM P22	%	SE22	ACUM P22	%
MATUCANA	1	8	50.0	4	15	30.0	0	0	0.0
CHICLA	0	3	18.8	0	20	40.0	0	0	0.0
SAN MATEO	0	2	12.5	0	7	14.0	0	0	0.0
SANTA CRUZ DE COCACHACRA	0	1	6.3	0	0	0.0	0	0	0.0
SURCO	0	2	12.5	0	3	6.0	0	0	0.0
RED HUAROCHIRI	1	16	100	4	50	100	0	0	0.0

Accidentados por tránsito

Se tiene el reporte de 50 accidentados, a la S.E 22 distribuidos por Distritos de acuerdo a su ocurrencia. En el análisis por etapas de vida, la población Adulta es la más afectada con el 42 % en relación al acumulado de casos en la Provincia de Huarochirí.

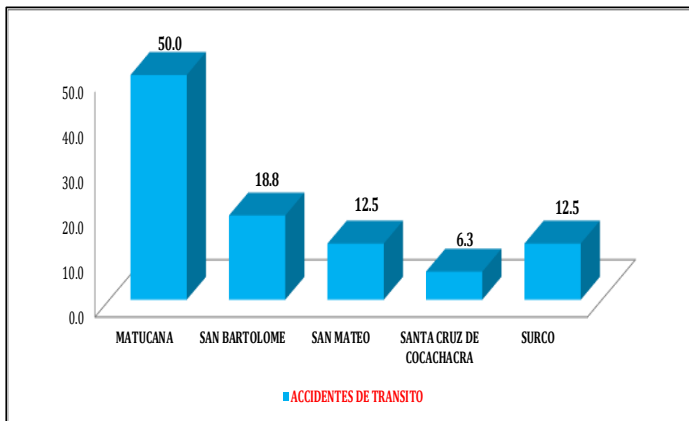
El acumulado es de 50 personas accidentadas por tránsito, los casos son hospitalizados de acuerdo a su gravedad y atendidos en los diferentes hospitales de la jurisdicción.

Tabla Nº 7: Accidentados de Tránsito Acumulado por Distritos, RED HUAROCHIRI 2023, a la S.E 22



Gráfico Nº 12: Accidentes de Tránsito porcentaje Acumulado Por grupo Atareó RED HUAROCHIRI 2023, a la S.E 22



En la semana 22 se reportan 0 casos de defunción, El acumulado es de 0 casos de defunción por accidente de tránsito.

ZOOONOSIS

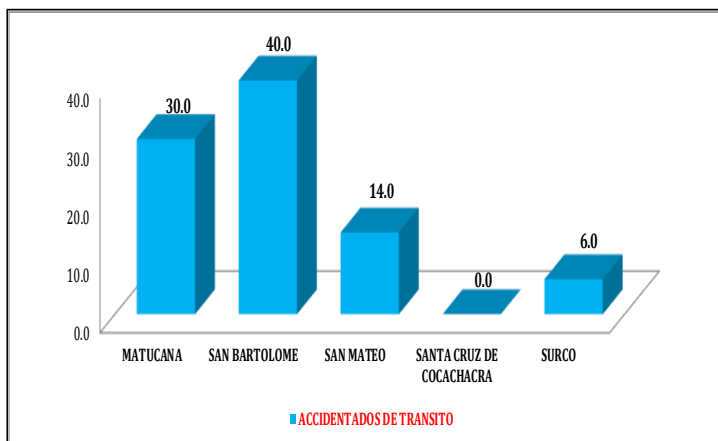
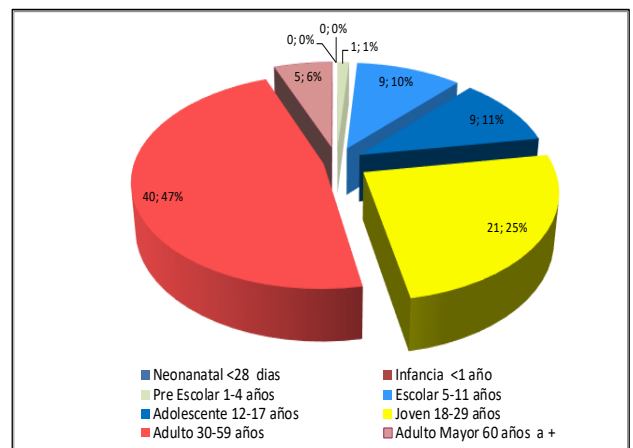
En zoonosis, la Mordedura Canina representan el **96.9 %** del reporte, seguida de Mordedura de gato, Mono, Arana. Las reportadas hasta el momento son las indicadas en la Tabla N.º 8, y la incidencia más alta la tienen las enfermedades detalladas a continuación:

Tabla N° 8: Exposición a Rabia por Micro Red, RED HUAROCHIRI 2023, a la S.E 22

HOSPITAL Y MICROREDES	EXPOSICION A RABIA														
	MORDEDURA CANINA			ACCIDENTE ARACNIDO			MORDEDURA DE RATA			MORDEDURA DE GATO			MORDEDURA DE MONO		
	SE 22	ACUM. 1º22	TOTAL %	SE 22	ACUM. 1º22	TOTAL %	SE 22	ACUM. 1º22	TOTAL %	SE 22	ACUM. 1º22	TOTAL %	SE 22	ACUM. 1º22	TOTAL %
HOSPITAL MATUCANA	0	0	0.00	0	5	0.0	0	0	0.0	0	0	0.0	0	0	0.0
MICRO RED HUAROCHIRI	0	2	1.27	0	0	0.0	0	0	0.0	0	0	0.0	0	0	0.0
MICRO RED LANGA	0	5	3.2	0	0	0.0	0	0	0.0	0	0	0.0	0	0	0.0
MICRO RED RICARDO PALMA	8	144	91.7	0	0	0.0	0	0	0.0	0	2	0.0	0	0	0.0
MICRO RED SAN MATEO	0	5	3.2	0	0	0.0	0	0	0.0	0	0	0.0	0	0	0.0
MICRO RED HUINCO	0	1	0.6	0	0	0.0	0	0	0.0	0	0	0.0	0	0	0.0
RED HUAROCHIRI	8	157	100.0	0	0	0.0	0	0	0.0	0	2	0.0	0	0	0.0

En el cuadro por Micro Redes se evidencia un Acumulado de 157 casos de Mordedura de Canina, siendo la Micro Red Ricardo Palma Con el mayor número de casos (144), quien Notifica (5) casos en la S.E 20, seguido del Micro Red Huarochirí (2) casos, Micro Red Langa (5) casos. La Micro San Mateo Presenta 1 casos de Mordedura de Gato a la S.E 22 Micro Ricardo Palma S.E 22 presenta 8 casos.

Exposición a Rabia: Mordedura Canina

Las lesiones por Mordedura Canina no solo es la zoonosis que más casos reporta, sino que es el primer diagnóstico con mayor número de reportes en el Mes, en relación a las enfermedades de notificación.

En la S.E 22 se reportan 8 casos; haciendo la distribución por Micro Redes, las más afectadas son: la Micro Red Ricardo Palma , en relación a las demás Micro Redes que presentaron menores casos de mordedura canina.

El acumulado es de 157 casos de Mordedura Canina a la S.E 22 en la Red Huarochirí. El año 2023 se Observa una incidencia mayor en relación al año 2022.

Tabla N° 9: Lesiones por Mordedura Canina por Años, RED HUAROCHIRI 2012 al 2023, a la S.E 22

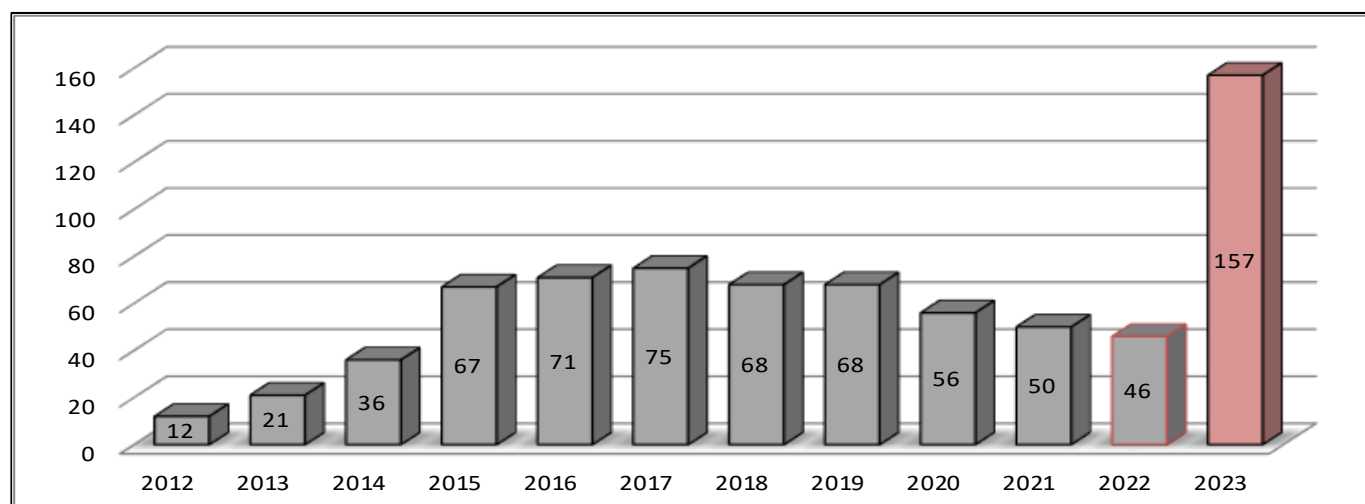

Enfermedades de No Transmisibles

El 60% de la carga de enfermedad en el Perú se atribuye a este grupo de enfermedades ocupando los primeros lugares el abuso y dependencia de alcohol, depresión unipolar, artrosis, diabetes, enfermedades cardiovasculares, cáncer de estómago y de cuello uterino.

En la RED HUAROCHIRI hasta el momento se han reportado:

13 casos de Diabetes, 15 de Hipertensión Arterial. Las Enfermedades No Transmisibles en el presente Mes comprenden el **20.0 %** del reporte. Observándose que la Etapa de Vida Adulto Mayor es 57 % siendo la más afectada, seguida de la etapa Adulto con el 43%, Joven 0 %, Adolescente 0%. A continuación, el detalle de cada una de ellas:

Tabla N° 10: Enfermedades No Transmisibles, acumulados e incidencia por provincias, RED HUAROCHIRI 2023, a la S.E 22

HOSPITAL Y MICRO REDES	HIPERTENSION ARTERIAL			DIABETES MELLITUS ^{no} ESP.			DIABETES MELLITUS ^{no} NSLU			DIABETES GEST.		
	SE 2	ACUM F#2	%	SE 2	ACUM F#2	%	SE 2	ACUM F#2	%	SE 2	ACUM F#2	%
HOSPITAL MATUCANA	0	3	200	0	0	00	0	0	00	0	0	00
MICRORED HUAROCHIRI	0	0	00	0	0	00	0	0	00	0	0	00
MICRORED LANGA	0	0	667	0	0	00	0	0	00	0	0	00
MICRORED RICARDO PALMA	0	10	133	0	12	923	0	0	00	0	0	00
MICRORED SAN MATEO	0	2	00	0	1	77	0	0	00	0	0	00
MICRORED HUNCO	0	0	00	0	0	00	0	0	00	0	0	00
RED HUAROCHIRI	0	15	1000	0	13	1000	0	0	00	0	0	00

Diabetes Mellitus

La **diabetes mellitus** (DM) es un conjunto de que afecta a diferentes órganos y tejidos, dura toda la vida y se caracteriza por un aumento de los niveles de glucosa en la sangre: hiperglucemia. La causan varios trastornos, siendo el principal la baja producción de la hormona insulina, secretada por las células β de los Islotes de Langerhans del páncreas endocrino, o por su inadecuado uso por parte del cuerpo, que repercutirá en el metabolismo de los hidratos de carbono, lípidos y proteínas.

El número estimado de casos de diabetes en América Latina fue de 13.3 millones en el año 2000, una cifra que se espera aumente a 32.9 millones para el año 2030 (más del doble de casos) como consecuencia del envejecimiento de la población y de la urbanización.

- El Tipo 1 que normalmente tiene su inicio durante la infancia o adolescencia.
- El Tipo 2 que comienza en la edad adulta y es más común en personas obesas este último grupo representa aproximadamente el 90-95% de todos los casos de diabetes.

Hipertensión Arterial

La **hipertensión arterial** es catalogada en la actualidad como la **epidemia del siglo XXI** y evidentemente genera tremenda preocupación en los planes de salud pública de todos los gobiernos del mundo, ya que en proporciones, según la [OMS](#), 1 de cada 3 adultos sufre de esta enfermedad y desconoce que la padece.

En el [Perú](#), son casi 5 millones de personas que padecen hipertensión arterial, de acuerdo al último reporte del Ministerio de Salud (Minsa).

Es la fuerza que ejerce la sangre contra la pared de las arterias. Esta presión permite que la sangre circule por los vasos sanguíneos y aporte oxígeno y nutrientes a todos los órganos para su funcionamiento. La presión arterial solo puede considerarse como tal si la medición tiene una constante de 29 sobre 9 (140/90). **Lo ideal es medir la presión entre las 3 am y 10 am sin importar necesariamente la edad del paciente-aquí se incluye a los niños desde los 5 años**, pero preferentemente desde los 40 años en el caso de los hombres y 50 en las mujeres.

En el Perú, esta enfermedad afecta al 64% de jóvenes y adultos, mientras que en el mundo la padecen más de 35% de mayores de 18 años. En cuanto a los tipos de hipertensión tenemos:

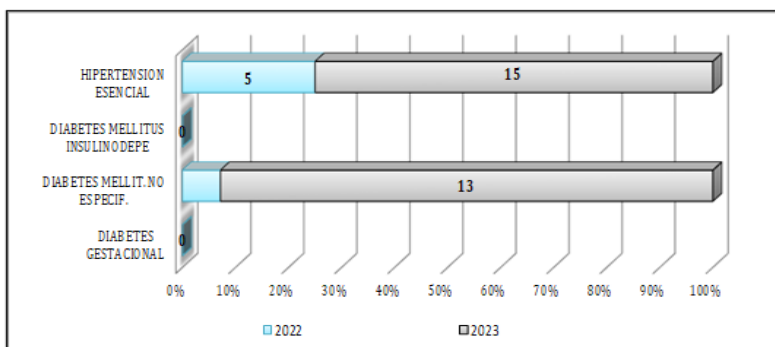
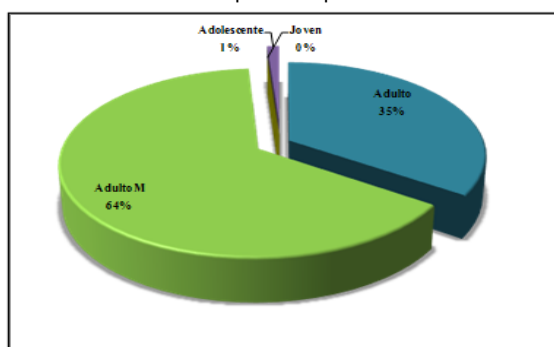

Enfermedades Transmisibles

En la esfera de las enfermedades transmisibles, la vigilancia consiste en estudiar constantemente la distribución y la propagación de las infecciones, en prevenir la evolución de situaciones que puedan resultar peligrosas y en reunir datos suficientemente exactos y completos para poder organizar programas de lucha eficaces.

El reporte acumulado es de 61 casos, siendo los casos de Tuberculosis (31), Conjuntivitis (22), VIH (3), Sífilis Materna (0), Varicela (0), Sífilis (4), Hepatitis Viral (0), Fiebre Tifoidea (0), Sida (0), Hepatitis B (0) ETAS (0) los más reportados. A continuación, observamos el comportamiento y los acumulados por Micro Redes, así como los que tienen más alta porcentaje:

Tabla Nº 11: Enfermedades Transmisibles, acumulados e incidencia por Micro Redes, RED HUAROCHIRI 2023, a la S.E 22

HOSPITAL Y MICRO REDES	CONJUNTIVITIS		TOTAL %	FIEBRE TIFOIDEA		TOTAL %	HEPATITIS VIRAL		TOTAL %	HEPATITIS B		TOTAL %	VARICELA	
	S.E 22	ACUM. 1*22		S.E 22	ACUM. 1*22		S.E 22	ACUM. 1*22		S.E 22	ACUM. 1*22		S.E 22	ACUM. 1*22
HOSPITAL MATUCANA	0	0	0.00	0	0	0.00	0	0	0.00	0	0	0.00	0	0
MICRO RED HUAROCHIRI	0	0	0.00	0	0	0.00	0	0	0.00	0	0	0.00	0	0
MICRO RED LANGA	0	8	36.36	0	0	0.00	0	0	0.00	0	0	0.00	0	0
MICRO RED RICARDO PALMA	1	10	45.45	0	0	0.00	0	0	0.00	0	0	0.00	0	0
MICRO RED SAN MATEO	1	4	18.18	0	0	0.00	0	0	0.00	0	0	0.00	0	0
MICRO RED HUINCO	0	0	0.00	0	0	0.00	0	0	0.00	0	0	0.00	0	0
RED HUAROCHIRI	2	22	100.00	0	0	0.00	0	0	0.00	0	0	0.00	0	0

PLAN DE ACCIÓN DE MEJORA DEL SISTEMA DE VIGILANCIA DE ENFERMEDADES TRANSMISIBLES

TUBERCULOSIS		TOTAL %	SIFILIS NO E SP.		TOTAL %	SIFILIS MATERNA		TOTAL %	INFECCION POR VIH		TOTAL %	INTOX. ALIMENTARIA		TOTAL %
S.E 21	ACUM. 1*21		S.E 21	ACUM. 1*21		S.E 21	ACUM. 1*21		S.E 21	ACUM. 1*21		S.E 21	ACUM. 1*21	
0	0	0.00	0	0	0.00	0	0	0.00	0	2	0.00	0	0	0.00
0	0	0.00	0	0	0.00	0	0	0.00	0	0	0.00	0	0	0.00
0	4	0.00	0	0	0.00	0	0	0.00	0	0	0.00	0	0	0.00
1	27	0.00	0	4	0.00	0	0	0.00	0	1	0.00	0	0	0.00
0	0	0.00	0	1	0.00	0	0	0.00	0	0	0.00	0	0	0.00
0	0	0.00	0	0	0.00	0	0	0.00	0	0	0.00	0	0	0.00
1	31	0.00	0	5	0.00	0	0	0.00	0	3	0.00	0	0	0.00

TUBERCULOSIS

La implementación del sistema de vigilancia de tuberculosis en el País, es indispensable, al tratarse de uno de los problemas de salud más importante, que afecta principalmente a la población pobre en las grandes urbes, y por estar bajo una estrategia de control, en la que se invierte recursos importantes. La vigilancia epidemiológica permite conocer la magnitud, tendencias, áreas de riesgo y otros factores, en forma oportuna, de manera que los resultados puedan ser usados en la focalización de las intervenciones y en la evaluación de los resultados de las estrategias de prevención y control.

En la RED HUAROCHIRI está entre las primeras causas de notificación en lo que va del año 2023, con 23 casos acumulados hasta el presente Año, en la que se reportan 5 Con confirmación bacteriológica, 6 Sin conf.b, 1 Extra pulmonar, 0 Recaídas, 0 MDR, Aband. Recuperado 1, Tbc Resp. 0. Dichos casos son procedentes de la Micro Red Ricardo Palma, provenientes de del Distrito de San Antonio 9 casos, Santa Eulalia 1. Ricardo Palma 2, Cocachacra 1, Matucana, , San Mateo y Callahuana con 0 casoS. En la provincia de Huarochirí, en relación a las etapas de vida el 36 % corresponde a Adultos, mientras que el 36 % corresponde a los Jóvenes. Se realizan actividades de investigación y control en coordinación con la estrategia.

El Acumulado en la Red de Salud Huarochiri es de 31 casos.

TBC Pulmonar con confirmación bacteriológica = 20

TBC Extra pulmonar = 4

TBC Pulmonar sin confirmación bacteriológica = 6

TBC Recaída = 0

TBC Abandono Recuperado= 1

TBC Multidrogo Resistente= 0

TBC Monoresistente = 0

TBC Poliresistente= 0

TBC Meníngea= 0 casos menores de 0 años.

TBC Extensamente resistente= 0

TBC Respiratoria no especificada = 0

Hasta el momento se han reporte 0 fallecidos por esta Causa en el mes.

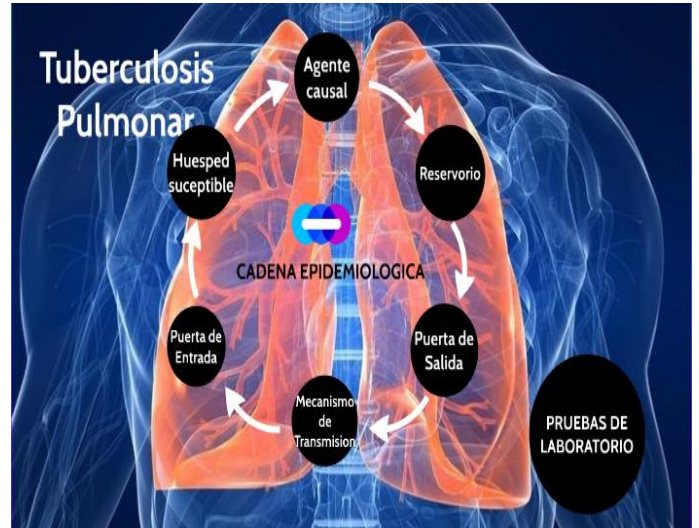

MAPA DE RIESGO DE LA PROVINCIA DE HUAROCHIRI CASOS ACUMULADOS DE TUBERCULOSIS 2023 A LA S.E 22

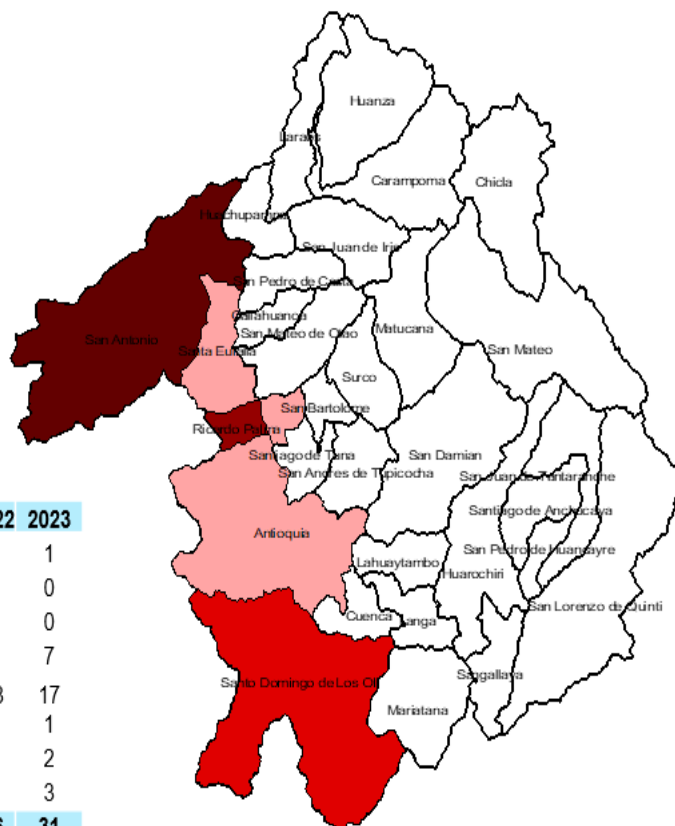

DISTRITOS	2022	2023
ANTIOQUIA		1
CALLAHUANCA	1	0
MATUCANA	1	0
RICARDO PALMA	4	7
SAN ANTONIO	43	17
SANTA CRUZ DE COCACHACRA	1	1
SANTA EULALIA	6	2
SANTO DOMINGO DE LOS OLLERO		3
Total general	56	31



FUENTE: Área de Epidemiología e Investigación - Red de Salud Huarochiri

Enfermedades de Notificación Regional

LEISMANIASIS

Las infecciones se consideran cutáneas, mucocutáneas o viscerales. Las infecciones cutáneas, localizadas y difusas, son claras infecciones de la piel. La más común es la llaga oriental (causada por las especies del Viejo Mundo *L. major*, *L. tropica*, y *L. aethiopia*). En el Nuevo Mundo, los culpables más comunes son la *L. mexicana* y *L. (Viannia) braziliensis*. Las infecciones cutáneas son más frecuentes en Afganistán, Brasil, Irán, Perú, Arabia Saudita y Siria.

La versión mucocutánea (espundia) son infecciones que comienzan como una reacción a la picadura y luego dispersan a través de las mucosas.

Tabla N° 12: Leishmaniosis cutánea: Porcentaje de casos por Micro Red, RED HUAROCHIRI 2023, a la S.E 22

HOSPITAL Y MICRO REDES	2022			2023		
	S.E 22	ACUM. 1°22	%	S.E 22	ACUM. 1°22	%
HOSPITAL MATUCANA	0	4	10.3	0	2	8.3
MICRO RED HUAROCHIRI	0	11	28.2	0	5	20.8
MICRO RED LANGA	0	5	12.8	0	6	25.0
MICRO RED RICARDO PALMA	0	9	23.1	1	7	29.2
MICRO RED SAN MATEO	0	4	10.3	0	1	4.2
MICRO RED HUINCO	0	6	15.4	0	3	12.5
RED HUAROCHIRI	0	39	100.0	1	24	100.0



En la presente tabla de Leishmaniosis Cutánea podemos observar a la Micro Red Huarochirí (5) casos con 20.8%, Micro red Langa (6) casos con 25.0, Hospital Matucana (2) caso con 6.7 %, Micro Red Ricardo Palma (2) con 8.3%, Micro Red Huinco (.3) con 12.5%, San Mateo (1) con 4.2%,

MAPA DE RIESGO DE LA PROVINCIA DE HUAROCHIRI CASOS ACUMULADOS DE LEISHMANIASIS 2023 A LA S.E 22

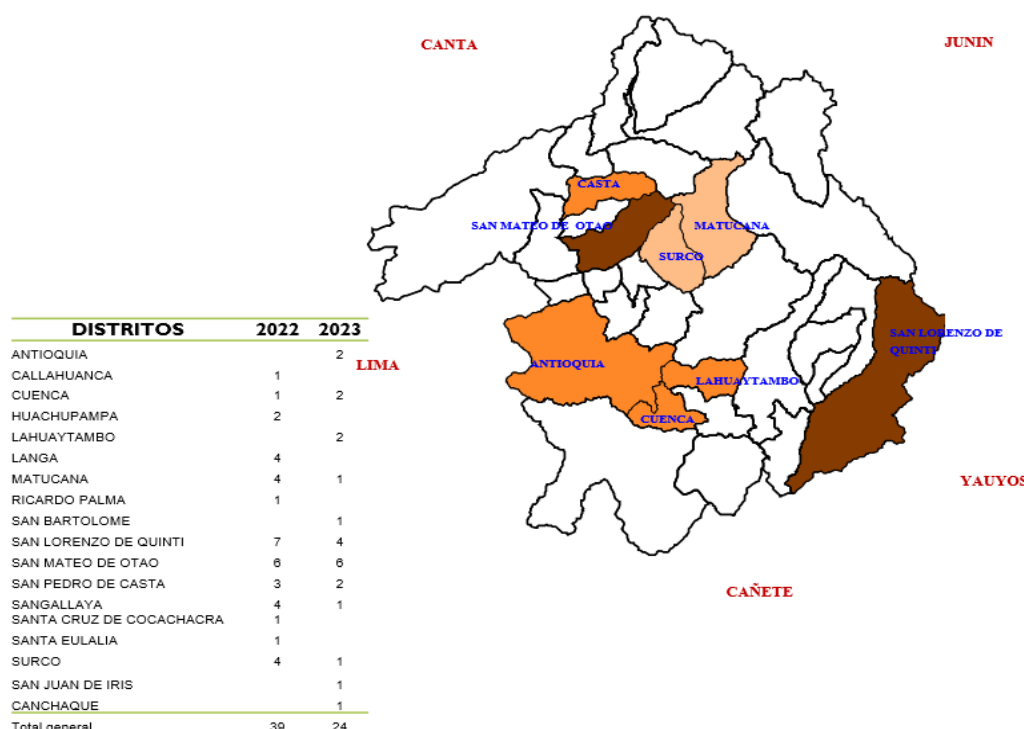

FUENTE: Área de Epidemiología e Investigación - Red de Salud Huarochirí

El acumulado en la RED HUAROCHIRI es de 18 casos de tipo cutáneo.

En el año 2023 a la S.E 18 se reportó 1 caso más de Leishmaniasis, en relación al año 2022.

DENGUE

Enfermedad infecciosa producida por el virus dengue (4 serotipos), transmitida por un zancudo llamado *Aedes aegypti*, que se reproduce en los depósitos de agua de consumo humano en la vivienda. Tiene dos formas de presentarse: clásico y hemorrágico

¿Cómo podemos evitar el dengue?

El zancudo de clase "*Aedes aegypti*", que transmite el dengue, deposita sus huevos en lugares donde se almacena el agua y se reproduce con gran facilidad cuando aumenta la temperatura y las lluvias.

Para evitar que esto suceda exhorta a la población a tomar las siguientes recomendaciones: lavar, cepillar y tapar los recipientes donde se guarda el agua, cambiar el agua de los floreros cada tres días, cambiar el agua del bebedero de los animales diariamente y eliminar los objetos inservibles donde se pueda acumular agua.

Asimismo acuda de inmediato al establecimiento de salud más cerca de su domicilio si presenta fiebre continua y síntomas similares a los que caracterizan al dengue, a fin de realizarse los exámenes de despistaje respectivo y, de ser el caso, recibir el tratamiento oportuno y así evitar poner en riesgo la salud.

¿Cuál es el tratamiento del dengue?

No hay un tratamiento específico para el paciente con dengue. En el establecimiento de salud deben tratar los síntomas, como los dolores de cabeza y del cuerpo, con analgésicos y antipiréticos (paracetamol). Es importante también que el paciente esté en reposo e ingiera líquidos. Los pacientes con dengue y sangrado deben ser observados cuidadosamente para la identificación de signos de alarma y evitar mayores complicaciones, como mayor sangrado, caída de la presión, etc.

¿Cuáles son los cuidados para no contraer el dengue?

Es necesario identificar los depósitos que pueden ser "criaderos" del zancudo. Por ejemplo, cilindros, bidones, tanques, botellas y floreros, así como objetos inservibles como latas, botellas plásticas, llantas en desuso, entre otros, porque con la acumulación del agua la hembra del zancudo puede depositar los huevos y reproducirse. Por lo tanto, la única manera de prevenir es cepillar las paredes de estos depósitos, taparlos adecuadamente y eliminar y destruir los inservibles.



A la Semana Epidemiológica 22 se reportan casos Probables, Descartados (37) Y 92 Casos confirmado de dengue importados en el distrito de Ricardo Palma (Juan Velasco), Santa Eulalia y 25 caso confirmado autoctono en el distrito de San Antonio.



CASOS DE DENGUE EN LA PROVINCIA DE HUAROCHIRI - A L 31/05/23



RED	EESS	DISTRITO	PROVINCIA	C	D	P	Total General
HUAROCHIRI	C.S. RICARDO PALMA	TOCACHE	SAN MARTIN	0	2	0	2
	P.S. BUENOS AIRES	CASCA	ANCASH	0	1	0	1
	P.S. HUAYARINGA	SANTA EULALIA	HUAROCHIRI	0	1	0	1
	P.S. PEDRO ABRAHAM LOPEZ GUILLEN	TARAPOTO	SAN MARTIN	0	1	0	1
	C.S. RICARDO PALMA	ATE	LIMA	1	1	0	2
	P.S. SAN ANTONIO	JUNIN	MERCED	1	0	0	1
	C.S. RICARDO PALMA	SANTA ANITA	LIMA	1	0	0	1
	P.S. PEDRO ABRAHAM LOPEZ GUILLEN	SAN ANTONIO	HUAROCHIRI	91	31	0	122
	C.S. RICARDO PALMA	LURIGANCHO CHOSICA	LIMA	4	4	0	8
	C.S. RICARDO PALMA	CHACLACAYO	LIMA	5	4	0	9
P.S. EL VALLE	SAN ANTONIO	HUAROCHIRI	5	5	0	10	
TOTAL				108	50	0	158

RED	EESS	DISTRITO	LOCALIDAD	DIRECC DE REFERENCIA	Total General	OBSERVACION
DIRIS LIMA CENTRO	HOSPITAL SJL	SAN ANTONIO	JICAMARCA	AVICOP	1	
	HOSPITAL SJL	SAN ANTONIO	JICAMARCA	SIMON BOLIVAR	1	
	HOSPITAL SJL	SAN ANTONIO	JICAMARCA	EL PEDREGAL BAJO	3	
	HOSPITAL SJL	SAN ANTONIO	JICAMARCA	HUSCAR	1	
	HOSPITAL SJL	SAN ANTONIO	JICAMARCA	EL PEDREGAL BAJO	1	CASO INDICE
	HOSPITAL SJL	SAN ANTONIO	JICAMARCA	JUNTA DE POBLADORES SECTOR EL VALLE	1	
	HOSPITAL SJL	SAN ANTONIO	JICAMARCA	VALLE	3	
	HOSPITAL POLICIA	SAN ANTONIO	SAN ANTONIO	YAHUAR HUACA	1	
	HOSPITAL SJL	SAN ANTONIO	JICAMARCA		3	
TOTAL					16	

C: Confirmado
D: Descartado
P: Probable

FUENTE: Aplicativo NotiWeb

Año 2023:

92 autóctono - Confirmados
12 Importados - Confirmados
13 importados - Descartados
37 autóctono - Descartado